臺灣日日新報
本日夕刊共八頁

行政事務處理簡捷化 勅令案要綱を決定

許可認可等 單行勅令を制定

【東京發同盟】政府は今回官廳事務の簡捷化の一方途として許可、認可等行政事務處理簡捷化に關する勅令案を決定したが臨時議會前にこれを公布し明年一月一日より施行する豫定である同日午後五時政府より發表された右勅令案要綱は左の如くである

許可認可等、行政事務處理簡捷化に關する勅令案要綱

一、許可認可等行政事務處理の簡捷化を図るため單行勅令の制定を仰ぐ事

二、凡て許可認可に關する事務は申請書受理後遲滯なくこれを處理する事を要する旨を明定する事

三、國家總動員法昭和十二年法律第九十二號（輸出入品等に關する臨時措置に關する法律）其の他各種統制法規に基く許可認可等に付き特殊の事項を除くの外包括的に處理期限を設定する事

右處理期限は原則として申請書受理後三十日とする事

四、一定の措置なくして前號の處理期限を經過したる時は許可認可等ありたるものとする事

五、第三號の許可認可等の處分前關係行政廳間の協議を要する場合に於て原則として協議をなしたる後十日以內に協議の相手方より文書に依る回答無き時は協議整ひたるものとして措置し得る事とする事

備考 右に關聯し行政廳の異議により協議整はざる場合に於ける裁定其の他調整方策等に付いては別途攻究する事

六、第三號の許可認可等の申請書の經由行政廳は原則として申請書受理後七日以內に進達をなす事を要する事とする事

備考 經由行政廳の整理又び經由行政廳に對する行政監督については別途攻究する事

許可、認可等の處分 必ず一定期間に決定

情報局總裁談

【東京發同盟】許可、認可等行政事務處理簡捷化の勅令案要綱決定に關し政府は四日左の谷情報局總裁談を發表した

新內閣が國內政治の目標を國防國家體制の確立といふ點に置いてゐることは東條首相が組閣以來凡ゆる機會に力強く國民に訓してゐる所で明かである。即ち有史以來空前といふべき現下の世界的**大轉換期に**對處しつゝよく支那事變の處理を完遂すると共に進んで世界新秩序の建設に指導的役割を果すためには國家國民の總力を最高度に發揮してこの大事業に集中し如何なる事態が發生するとも迅速果敢有效適切にこれに對處し得るやう所謂國防國家の體制を確立しなければならぬ。これがためには內政諸般に亙り速かに必要なる根本的刷新を加へ萬難を排してこれが確立に邁進することを刻下焦眉の要務とし目下各般に亙り施策を練りつゝある。[illegible]**即時に決行**し以て事務の停滯を除き國民活動の旺盛を增進せんとするもので[illegible]

異議ある場合には首相裁定

【東京發同盟】政府は許可、認可等[illegible]

一、行政廳の異議に依り協議整はざる場合に於ける裁定その他調整方策については別途の方法を講ずること

[illegible]

事務簡捷と商、農兩省

【東京發同盟】[illegible]

即決主義で行く商工省

[illegible]

漁業權に難問の農林省

[illegible]

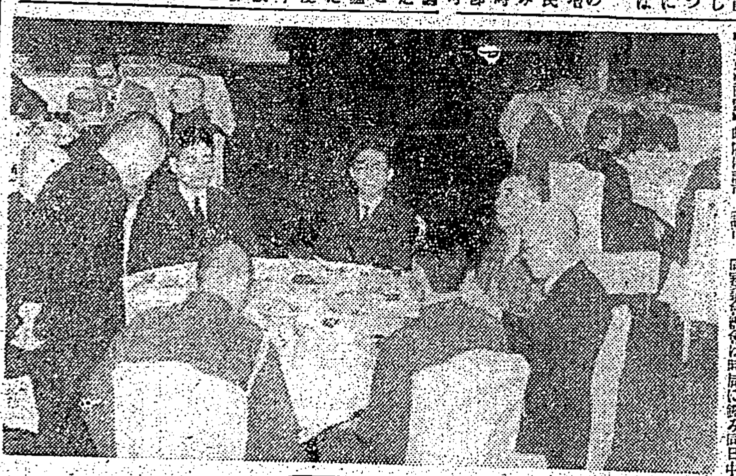

七日總動員審議會總會

農業生產統制等 五勅令案要綱諮問

【東京發同盟】[illegible]

重要機械製造業は全面的許可制採用

重要機械製造事業法施行令、細則漸く成案

【東京發同盟】[illegible]

芳澤大使を招待、總督官邸で晩餐會

[illegible]

汾西作戰に呼應し殘存共匪を剿滅

陝西省境黃河要衝を確保

【太原四日發同盟】[illegible]

皇軍、泌陽へ進出

湯軍麾下脆くも潰走

【漢口四日發同盟】[illegible]

楊成武軍の蠢動に鐵槌

【石門四日發同盟】[illegible]

河南作戰部隊 十月の綜合戰果

【開封四日發同盟】[illegible]

西北地區を舞臺に四國の軍事合作

英米ソ蔣重慶會議開く

【南京四日發同盟】[illegible]

英近東軍、防備強化に汲々

【イスタンブール三日發同盟】[illegible]

日本向け郵便物積込差止め 米郵政當局は"檢閲"を否定

【ニューヨーク三日發同盟】[illegible]

グワム等諸島米人婦女子引揚げ開始

【ニューヨーク三日發同盟】[illegible]

長谷川總督入京

【東京電話】[illegible]

國府外交部異動

【南京四日發同盟】[illegible]

厚生省人口局に武道課設置 閣議で正式決定

【東京發同盟】[illegible]

國府、通行稅暫行規定公布

【南京四日發同盟】[illegible]

保險院の官制改正

【東京發同盟】[illegible]

軍事費增稅案の全貌を說明

衆議院の事前說明會

【東京發同盟】[illegible]

軍事顧問會議を泰國再組織

前首相を委員長に

【バンコック四日發同盟】[illegible]

泰一般國民に軍事訓練實施

【バンコック四日發同盟】[illegible]

タイ米對日輸出變らず

【東京發同盟】[illegible]

米獨間に愈よ國交斷絕の危機

ワシントン政界の觀測

【ニューヨーク四日發同盟】[illegible]

米艦リ號の死傷者狀況

【ワシントン四日發同盟】[illegible]

米海軍爆撃機大西洋で墜落 獨艦と交戰か

【ワシントン三日發同盟】[illegible]

舊海軍武官送迎の會 七日鐵道ホテルで

[illegible]

總督小原臨席官あす島內視察へ

[illegible]

ドンバス死山血河

獨ソ兩軍熾烈な激戰

【モスクワ四日發同盟】[illegible]

ツーラ戰線 未曾有の激戰

【モスクワ四日發同盟】[illegible]

酒井海軍少將來訪離臺挨拶

[illegible]

人事

[illegible]

今日の府報

[illegible]

理研眞空の リーランプ

債券 力強い銃後を示さう
割增金附 十一月一日賣出 貯蓄債券 報國債券

ウテナクリーム
爽やかな…若肌を！
洗顔後・入浴後に ニキビ脂ら顔に 日ヤケ止めに お化粧下に

博文館新刊書 東京日本橋本町 振替東京二四〇
序文 鶴見祐輔氏・信夫淸三郎著 後藤新平 ―科學的政治家の生涯―
白井喬二著 國民文藝叢書 阿地川盤嶽
鹿島孝二著 盤嶽の一生
名作小說 一億の柱
博文館文庫 からす組 大阪物語 青空士官 伊太八縞

好評の既刊書
A列5號 各二百頁以上 定價一圓五十錢・〒一〇
榊山潤著（小說集） 企業家
淺野晃著（評論集） 國史の回想
新刊 富澤有爲男著（長篇小說） 白薔薇夫人
東京 神田 小學館 振替東京四五一〇七

池田さぶろ著 漫畫漫文 職場現地報告
文部省推薦 新刊 女子作業心得
財團法人 國民工業學院

昭和十七年度用
工業學校用 公私立青年學校用 技能者養成用 工場・鑛山用
教科用圖書
通報書は十一月十日迄
東京 國民工業學院

社說
臺灣への工業資金導入
生命保險團の積極的協力を望む

島内貯金の増勢快調
六ケ月間で一億二千六百萬圓突破

昭和十六年度第二四半期（自七月至九月）本島貯蓄増加高（單位千圓）

種目	増加額	増加額	増△減
郵便貯金			
銀行預金			
金融組合信託			
信用組合貯金			
郵便年金積立金			
簡易保險積立金			
無盡會社掛金			
生命保險準備金			
私人の有價證券投資			
合計			
四月—九月累計			

臺灣米穀納入協會通常總會

鄉古氏講演

鹽の賠償價格引上
けふより實施（內地）

葉煙草も引上
臺灣は未定

荷車用タイヤ、チューブの配給統制要綱
總督府より地方長官宛通牒

專賣局地方官署會議

實棉の最高價格引上
本年度は大增收見込

經濟統制強化
商議所の今後注目
第十五回臺灣常議員會

產組の再出發
本社主催座談會（五）

長岡氏

覓事務官

笹原（本社）

梅原氏

大內属

貝山氏

鐵道工事請負協力會設立へ

東上の長谷川總督語る

林臺電社長後任
滯京中には決定

統制會・聯合會の誕生と商議所新體制

經濟相談欄

家賃の値上げ　統制令で抑へられるもの

武藤國婦會長　明六日離臺

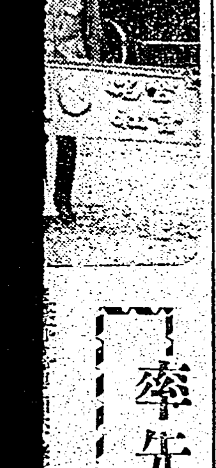

護國神社上棟式

率先金屬類の獻納
大型看板を軍司令部へ

高野繁太郎氏講演

商況（四日）　氣迷人氣　買氣乏し

株式　兜場後場況

東京短期後場

大阪短期後場

北濱展望

絲況　橫濱生絲後場

株式といへば直ちに『投機』を聯想させるやうな時代は過ぎた。投資家は所謂『値鞘稼ぎ』の觀念を棄て利廻り本位の堅實投資を目標としつゝよ。今日の株價は公化せんとしつゝある。而も有利な一流株は隨意に物色し得る。
【證券投資相談部の御利用を乞ふ】
臺北市表町二丁目八番地
藤本ビルブローカー證券株式會社 臺北支店

強腦強精　ビタミンA・D 臟器ホルモン 綜合劑
オオコンリオン
醫學博士 森田公平先生推奨
弱體强化と體力增强の秋！
體內に抵抗力、抗病力を充實して常に元氣で明朗にハキ〳〵とです。
定價　一四五十錢・三圓・八四五十錢　十三圓（得用）
臺北市新起町二丁目　日本水產理研臺北支所

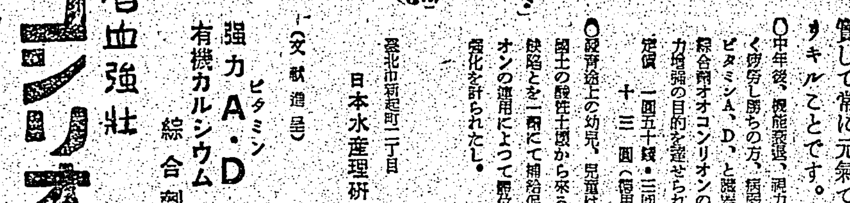

姙婦用　小兒用
學校奉仕品あり
增血強壯　ビタミン強力A・D 有機カルシウム 綜合劑
コンリオン
定價　一圓・一圓八十五錢　五圓（得用）

實業之日本　十一月一日號
戰時食糧縱橫問答　湯河元威
日本臨戰經濟の性格　金原賢之助
中小企業整理の一考察　村本福松
米國の態度と國民の決意　匝瑳胤次
亡び行く國と興るべき國　重野巨村
大切な心の置きどころ　增田義一
修養雜話　友松圓諦
金子直吉翁座談　思ひ出す財界人
資本利子休日案など
經濟統制と遵法精神　池田克
國土計畫と工業立地問題　橫田弘之
歐洲戰の新兵器　莊司武夫
これからの商人の心得　長岡逸郎
座談會　モスコー陷落・その後に來るもの
三菱財閥株の研究
連載　肺病根治の近道　初期の症狀と家族の注意
わが簡易生活
定價四十錢（送料一錢）
東京京橋銀座西一　實業之日本社

映畫と演藝
芳乃館

護國神社上棟式
來る九日に劍潭の杜で

今次事變および事變の戰死又は病歿した英靈を始め護國の神として既に九段の御社に鎭まりませし祭神にして臺灣に緣故ある英靈を移し祀らんとする臺灣護國神社の御造營工事は本年一月十五日盛かな地鎭祭が擧行されて以來、御造營事務當局の懸命な努力と勤勞奉仕隊を始め全島民の赤誠を披瀝した熱心なる勤勞奉仕作業によつて工事着々進捗し、來る九日午前十時から劍潭の山ふところの御造營地で嚴肅な上棟祭を執行する事と決定した、御造營事務局では尚來年三月中までには社殿を始めすべての施設を完成せしむべく折角力を注いで居るので、六百萬島民が待ち望む鎭座祭も年度內か或は明年度早々には執行出來るのではないかと期待されてゐる

澎湃たる志願兵熱
九月末現在で五千四十一名へ
首位は高雄州下の青年

本年六月實施決定をみた臺灣陸軍特別志願兵制度は愈々明年より實施される事になつたが、既に大きく報道されてゐる如く多年本島人の熱意に因つて實施されてゐるものだけに當時閣議を通過實施決定の快報到るや全島各地を通じて本島人福建族、廣東族、高砂族、或は中國人、平埔族に至る迄續々として志願採用方の志願書、血書志願書等は臺灣軍司令部、憲兵隊又は各官廳宛連日殺到して、當局を感激させたが、實施期日たる昭和十七年度も目捷に迫りつつある本年十月三十一日現在に於ける總督府陸軍部調査に依れば志願者總數五、〇四一名に達し遂に實施方をみた朝鮮に於ける陸軍特別志願兵第一回志願者四千名臺を凌駕してゐる、更に此の臺灣統治史上、劃期的一大進展の本制度實施決定後に於ける州別、種族別、年齡別、職業別よりみるに、先づ州別に於ては高雄州下の一、六三三名を首位に、臺南州、新竹州、臺中州、臺北州となり、種族別では福建族の二、八二六名、廣東族の一、六五八名、高砂族五四六名である、年齡別では十九歳の一、二三〇名、十八歳の九三四、二十歳の九二八名となつて居り職業別では農業二、九五三名、官公衙六三三名其他五八〇名となつてゐる、全島を通じ人口の比率からみて高砂族の志願者は高率を示してゐる、尚異彩を放つてゐるものに中國人及び平埔の十一名がある、州別、種族別、年齡別、職業別の統計は左の如し

（州廳別）	（福建族）	（廣東族）	（高砂族）	（其の他）	計
臺北	一五四	五	七五	—	二三四
新竹	八〇	一八二	二〇六	中國人 一	四六八
臺中	三二三	三三	一三	—	三六九
臺南	四三二	八	四〇	—	四八〇
高雄	一、六三三	一、三一〇	一二	平埔族 一〇	二、九六五
花蓮港	一三〇	九九	一二三	—	四二三
臺東	一六	一一	一四六	—	一七三
澎湖	四	—	—	—	四
總計	二、八二六	一、六五八	五四六	一一	五、〇四一

△年齡より見れば次の順となる

十九歳	一、二三〇
十八歳	九三四
二十歳	九二八
廿一歳	五五八
十七歳	四二五
廿二歳	二〇七
其の他	六九九
計	五、〇四一

△職業より見れば次の通りである

農業	二、九五三
商業	五三〇
官公衙	六三三
會社工場	[illegible]
學生	[illegible]
其の他	[illegible]
計	五、〇四一

△朝鮮の年度別志願者數

年度別	志願者	適格者	入所
昭和十三年度	二、九四六	[illegible]	四〇六
十四年度	一二、三四八	[illegible]	六一三
十五年度	八四、四四三	[illegible]	三、〇六〇
十六年度	一四四、七四三	[illegible]	[illegible]

心身教養に重點
ヨイコドモの修身教科書

【東京發同盟】明十七年から國民學校初等科第三、四學年の兒童に使用させる新教科書の原案につき文部省では既て「教科用圖書調査會」第一部會に諮問を發し永田[illegible]次郎部長以下各員と共に調査審議中であつたがこの程決定を見たので四日發表された新たに審議決定を見たのは

初等科修身一（三年用）、二（四年用）初等科國語一、二（三年用）三、四（四年用）

の計六冊で國民科教科書は今春から使用されて居る「ヨイコドモ」「ヨミカタ」の二つであるがこの既審議された第三、四學年用教科書は新しく「初等科修身」「初等科國語」の名稱を冠して見童の心身の發達に應じた適切な科目の分化を明かにして居り特に第三學年用では低學年に於ける未分化的な狀態から大體明確な科目に進んで行く過渡期のものとして編纂され、第四學年用にあつては夫々の科目が[illegible]

締盟成立一周年
日、滿、華の固き握手

【東京發同盟】東亞共榮圈の建設目ざし昨年十一月日、滿、華三國共同宣言を發して不動の締盟を結んでから早一年、來る三十日はこの日、滿、華三國締盟成立一周年の記念日に當るのでこの日を期して三國締盟の不動の精神を改めて強調すると共に[illegible]

國家的の各施設へ
臺灣の努力に感激
酒井少將離臺に際しての辭

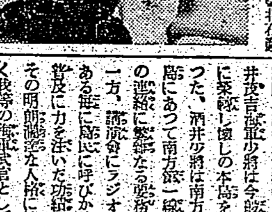

昭和十四年十一月二十一日着任以來二ケ年の長きに亘つて臺北[illegible]

[illegible]

武藤國婦會長
明六日離臺

國防婦人會臺灣本部總會に出席[illegible]

率先金屬類の獻納
大型看板を軍司令部へ

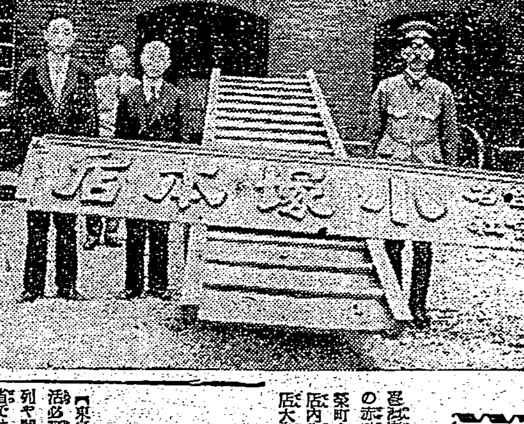

[illegible]

寄附金等を自戒
隣組會長の心得
內務省地方局から發表

[illegible]

罐詰も臨戰體制
一道府縣一企業會社を目標に統合
日本罐詰統制會社を設立

[illegible]

本島の船員にも
保險積立金制度

[illegible]

名寄に榮冠

[illegible]

領臺直後の臺北
回顧する座談會
三日鐵道ホテルで開催

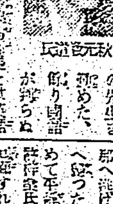

秋元政道氏

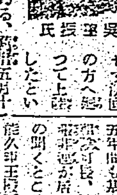

吳氏

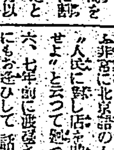

許梓桑氏

土匪の防禦に苦心
先づ最初皇恩の有難さを說く
民間人も保良局に働く

[illegible]

金氏

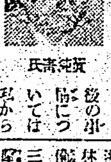

黃氏

[illegible]

愛兒の死を祕め防諜に活躍

[illegible]

生活部長會議を延期

[illegible]

故澤氏の遺骨 廈門發鄉里へ

[illegible]

文春、中央公論 香港で引張凧

[illegible]

山田耕作氏六日來臺 全島各地で演奏公演

[illegible]

生田、田島兩女史 七日臺北で講演會

[illegible]

高野幾太郎氏講演會

[illegible]

ラヂオ

朝 [illegible]

晝 [illegible]

夜 [illegible]

けふの天氣

[illegible]

洋服地 洋裝地 婦人子供向 大和洋行

眼科 郭眼科醫院

專門 花柳病科 保生醫院

スフ及人絹織物卸賣實績申告
スフ及人絹織物卸賣業者ニシテ未ダ實績ノ申告ナキ店ハ左記期間ニ於ケル實績ヲ本月三十日迄ニ當組合ヘ申告相成度候
スフ織物（自昭和十二年七月一日至昭和十四年六月卅日）（滿二ケ年）
人絹織物
但シ代理販賣及官廳會社等ノ大口需要者ヘノ卸價格ニテノ販賣ハ卸賣業ト認メズ
臺北市本町一ノ一八
臺灣織物配給統制組合
織物卸賣業者各位

長女秀子儀 [illegible] 江夏愛之進 江夏政太郎 江夏正明 川原新 江夏敬助 岩下彥四郎 中島雄輔 山下繁義 松田武治 三浦光直 福村

明るい印刷 精美堂

第六十四回決算 明治製糖株式會社

會葬御禮 蘇輕價 親族一同

映畫と演藝 芳乃館 國際館 第一世界館 大世界館 榮座 [illegible]

藤本ビルブローカー證券 臺北支店

各地綜合版

八十萬州民擧って勤勞増産に驀ら
高雄州で勤勞精神昂揚週間
十二日から

【高雄電話】勤勞報國の昂揚により職分奉公の徹底と銃後奉公の實を擧げんと皇民奉公會高雄州支部では來る十二日から十八日迄を勤勞精神昂揚週間とし官民も協力し各職業者は職場を問はず八十萬州民一人殘らず職域に精進する事となつたが週間中には高雄、屏東兩市に於ける國民總蹶起大會を皮切りに各市郡役所所在地で……

皇道産業組合

州下の奉公班

奉公會高雄州支部 各部連絡懇談會
【高雄電話】皇民奉公會高雄州支部各部連絡懇談會は四日午後一時から州會議事堂で開催……

模範常會設定を計畫
花蓮港廳下で常會短期講習會
【花蓮港電話】皇民奉公會花蓮港廳支部では……

傷痍軍人會蘭陽班設置決定
きのふ宜蘭市で關係者懇談
【宜蘭電話】大日本傷痍軍人會臺北州分會の肝煎りにより宜蘭市を中心に蘭陽班が設置される事になり……

奉公會鳳林支會奉公隊結成

宜蘭市の明治節式典
【宜蘭電話】明治節の佳き日宜蘭市では午前八時廿分から……

嘉義の明治節
【嘉義電話】三日の明治節を迎へた嘉義市では……

彰化 彰化市では三日の明治節に……

屏東で第一種青年訓練所開所式

白仁新竹州警察部長各郡署を檢閲

墨染めの誓も固く
佛教奉公團臺中州支部結成
【臺中電話】臺中佛教奉公團臺中州支部結成式は四日午後一時市内……

竹下高雄憲兵分隊長着任
【高雄電話】久留米憲兵分隊長より高雄憲兵分隊長に榮轉した竹下幸八少佐は四日午後五時六分高雄驛着列車で着任直ちに高雄神社に正式參拜した

大塚氏けふ赴任
【新竹電話】花蓮港廳警務課長に榮任の……

臺中州警察職員武道大會
【臺中電話】臺中州警察職員武道大會は……

映畫、講演會を開催
潮州街の遵法週間
【潮州電話】……

青年訓育に多大の期待
嘉義郡の青年訓練所近く竣工
【嘉義電話】嘉義郡が……

嘉義郡警察課で射撃大會
【嘉義電話】……

大和國民校の體錬會
【彰化電話】彰化市大和國民學校では三日の佳節を……

地方色（馬公）

國民貯蓄事務講習會
けふ花蓮港で開催
【花蓮港電話】……

大甲郡街庄、青年團陸上競技會終る
【大甲電話】臺中州大甲郡主催……

嘉義醫師會と醫會の合流問題又復再燃
【嘉義電話】多年の懸案たる嘉義醫師會と嘉義醫會の合流問題は……

二十六男の無粋
秀さん危く難を免る
【花蓮港電話】花蓮港市……

人事
△廣谷花蓮港廳長 三日海路出府
△永光健氏（彰化稅務出張所長）……
△田中啓氏（花蓮港……）
△川添総督府……

高砂族中堅青年に行的錬成を實施
臺中州理蕃課で企畫
【臺中電話】臺中州理蕃課では……

北斗郡下青年團對抗相撲大會
【北斗電話】……

眞摯敢闘・體育繪巻
臺南州體育大會終る
【臺南電話】臺南州總合體育大會第二日は四日午前九時半より前日同樣……

青木、江崎兩氏近く赴任
【臺中電話】……

新竹市の明治節行事

三日の明治節に新竹市で式典の通り行はれた……

歌はぬ勝利（44）
山中峯太郎作 高木清畫

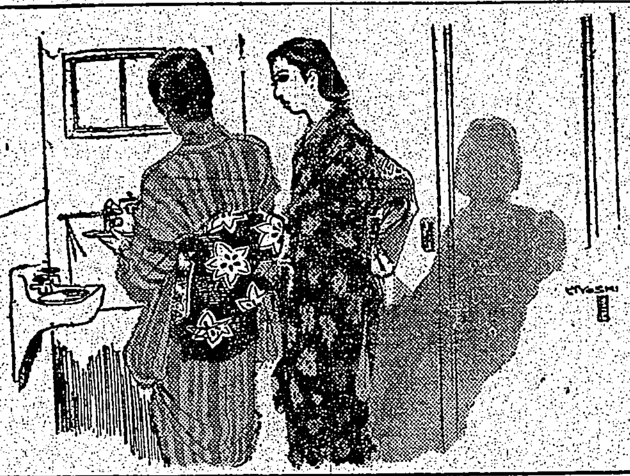

無知は幸ひか（四）

（連載小説本文）

廣告

銘酒 白鹿

産婦人科 福生堂醫院 臺北市太平町四丁目 電話四六二六番

洋服地卸商 逢坂商行 臺北市大和町二ノ一 電話 仕入部四三七三番 紳士服地部四五四五番

難病人の喜び 變つた珍らしい効め 松鶴堂漢方醫藥相談部 東京市下谷區上車坂町

血液內の毒素を除く ベルツ丸 本舖 鈴木日本製藥社

現代 十一月號主要記事
アメリカの參戰態勢
轉換過程の政治
日本經濟の基本的考察
佛印の地政學的意義
日本刀の美と心
モスクワの全貌
戰爭と勞働（座談會）

外交時報 十一月上旬號
東條內閣と外交
東亞共榮圏建設策
歐洲戰を決する要因
日本の動向と其基準
モンロー主義の賊
敵性謀略と米國
米の參戰とラテン
包圍陣と日米問題
最近廿年英外交史
ソ米協調可能と矛盾
C・ベ卿と門戸開放
商船武裝禁止撤廢
國際外交半月日誌
外交時報社

重版 船長アドルフ・アーレンス著 東城忠男譯 ブレーメン號脱出
新刊 遍路日記 荻原井泉水著
婦女界社發行

重版又重版壓倒的賣行 陸軍報道部推薦 荻萩月著 火線の母
本書を讀んで誰か泣かぬ者があらうか
戰線と銃後を結ぶ魂の交流であり人間愛最高の叫びだ！

ご家庭の常備薬 ハリバ軟膏 きず たゞれ やけど 田邊商店

犬の市 日本畜犬

いつまでも若く美しく
あるためには、不斷からお肌に愛情をこめて、丹念に磨き勞ること。若し特に色が黒いとか、ニキビになり易い人は、科學的なレオンの洗顔で、ホンノリ色の白い艶肌をお備へになることです。
レオン洗顔クリーム

案內（小廣告）

臺灣日日新報 夕刊 十一月四日

臨時地方長官會議 閣議、招集を決定

廿四日、國策大方針明示

【東京發同盟】政府は最近の國際情勢に即應するため、十五日臨時議會を召集時局に必要なる豫算案並びに法律案の協贊を求める事になつたが、更にこれに引續き二十四日特に臨時地方長官會議を招集、國策遂行に對する政府の確乎たる大方針を闡明提示して内外諸般に對する地方長官の認識を深めると共に一段の努力を促す事に四日の閣議で決定した、即ち今回の地方長官會議は其の性格に鑑み日程は一日限りとし首相官邸を會場として東條首相自ら首相の立場より軍事、外交、物資などに關する一般事項を説明これに續いて東郷外相、東條陸相、嶋田海相並に鈴木企畫院總裁より各所管事項につき率直明快に現狀と之に對する政府の方針とを説明して、現下急迫せる國際下國家總力戰態勢の整備に關する地方長官の奮起と協力を求める筈である

重慶に土匪烽起

我封鎖下、抗戰經濟潰亂

【廣東三日發同盟】本年七月以降我が南支軍が強化せる大陸經濟封鎖の鐵環は時日の經過と共に益々其の效力を發揮し重慶の抗戰經濟を益々危殆に陷れつつあるが、右に關し南支軍報道部長は三日左の如き談話を發表した

わが南支に於ける陸海空三者一體緊密なる連繫の下に斷行されつつある全面的經濟封鎖の鐵環は十月に入り益々強化され敵側に流入する物資を完封、抗戰經濟力の低下に拍車をかけた、即ち重慶側に於ては極度の物資不足を招來し米一斗八十四元、小麥粉一ピクル五百五十元、茶一ピクル六百五十元、タオル一ダース七十元等々我軍の占領地域に比し六、七倍の非常なる高物價を示すに至り、これがため食糧を狙つた重慶軍人の掠奪或ひは飢餓に喘ぐ住民二万餘名が土匪化し遂に重慶軍の出動によつて武力鎭壓をなすと云ふ不祥事件を惹起して居る、これ等の例によつても我が經濟封鎖の成果が如何に甚大であつたかが窺はれるであらう、この時敵側の頼みとする英米ソ三國は如何なる狀態にあるか、英國は米國よりの援助なくしてよく自力抗戰する能力なく、米國又自國國防の強化、援英に懸命にて外を顧みる暇なく、ソ聯は存亡の重大危局に直面しつつあり、援蔣の如きは只一片の空言に終る事は多言を要さぬ所である、重慶の自耶不滿無血土匪頻發は吾等の推察なる物資を完封、占領地區内の部邑は昔日の殷盛に溯き住民は安居樂業各々其の堵に安んじて居る状態よく彼我の現狀を觀ぜられたい

許認可事項勅令一本で公布

定例閣議決定

【東京發同盟】政府は來る十五日より開かれる第七十七議會を前に公布すべき許認可事項に關する勅令につき、四日の定例閣議にその要綱を提出、森山法制局長官より右勅令案要綱を詳細説明、これを一本の勅令として公布することに決定した

津島氏、北支開發總裁受諾回答

【東京電話】賀屋北支開發社總裁の藏相就任に伴ふ後任總裁就任を要請した津島日銀副總裁は四日午前八時半東條首相に正式受諾の旨を回答した、依つて政府は興亞院會議並びに七日の閣議に附議正式決定する、從つて發令は數日後となる見込みである

米加會談に決定事項なし

ル大統領緘默

【ニューヨーク三日發同盟】ル大統領とキング、カナダ首相との會談に關しては公式の發表は一切なく、三日ハイドパークで行はれた大統領、新聞會見でもル大統領は『單に兩者は國際情勢の總ゆる部面に關し語り合つたが決定に至る事項は一つもない』と述べたのみで、他は一切言明を避けた、而してキング首相が三日オツタワ下院に於ける演説で太平洋の情勢に言及し英、米、蘭印が確固たる態度を取つてゐるため三國の協調を押切つて軍事行動を取らうとする國はこの態度を眺めて行動を躊躇するに至つたと云ふ趣旨を述べたことは間接的に兩國の意見一致を含む言葉であるとしても、同時にル大統領との會談内容の一面を示唆するものとみられてゐる

歸還五將軍

參内、拜謁の光榮に感激

【東京發同盟】大陸の戰野に赫々の武勳を建てこの程歸還した陸軍中將篠原誠一郎、同飯原六、同片山省太郎、同山田清一郎、同田中正郎の五將軍は四日朝揃ひて參内表御座所に於て午前十時天皇陛下に拜謁仰付けられ、終つて御内儀に於て皇后陛下に拜謁仰付けられたが、各將軍は鳳凰間に於て賜酒を拜受し、又御紋附銀花瓶一個並びに金一封を賜はり光榮に恐懼感激して宮中を退下した

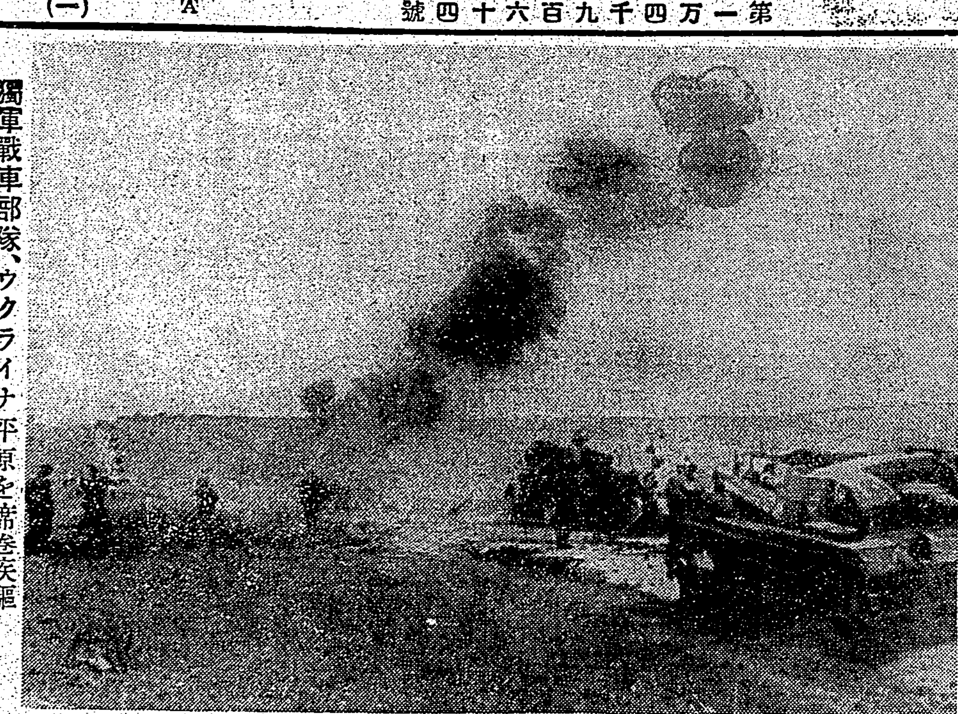

獨軍戰車部隊、ウクライナ平原を席卷疾驅

布哇の戒嚴令施行 大統領に權限付與

米陸軍長官、議會に要請

【ワシントン三日發同盟】スチムソン陸軍長官は三日レイバーン下院議長に書翰を送り一朝有事の場合ハワイ並びにプエルトリコを戒嚴令下に置くべき權限をル大統領に付與するやう議會に要請した、右書翰の内容左の通り

ハワイ人口の十分の一は外國人であり、戰爭の場合にはこれ等外國人の怠業行爲並びに潛行的行動は重大問題となる、一定の緊急時期に斯る行爲を最大限に防止する爲めには戒嚴令の實施が必要であり、戒嚴令に依つてのみ同島の保全を完うし得るのである、且つ[illegible]

英、米、蔣、蘭四國 原料流通を調整

極東綜合配給を取極め

【ワシントン三日發同盟】當地消息筋の情報によれば英、米、蔣、蘭四ケ國政府は極東における綜合原料配給の爲め新機構を確立したと云はれる、即ち英、米、蔣、蘭四ケ國政府は極東における綜合國防上必要な重要原料の流通を調整する爲め今般或る種の取極めを行つた、右は大戰終了後において凡ゆる國との間に各々協定を締結する場合に於て重要物資を調節して取極めを爲す場合、その取極めは總ての方面を網羅し[illegible]べきものであるが、しかし右の取極めは總ての方面を網羅したものであるが、同時に重要物資の大部分を米國が[illegible]獲得し戰爭遂行に[illegible]るものとして[illegible]

蘭印空軍增強

米爆撃機輸入

【バタビア三日發同盟】アネタ通信が三日報ずる所に依れば、蘭印空軍は近く米國ノースアメリカン會社製爆撃機の輸入に依り[illegible]ることとなつた、NA四〇A型爆撃機は[illegible]二千六百五十馬力である

極東の英軍兵力 配置に重大決定

英印度軍司令官の使命

【ロンドン三日發同盟】ウエーヴェル英印度軍司令官が一日突如シンガポールを訪問した理由について當地では種々の臆測が行はれてゐるが、一部消息通では同司令官は英軍の新ビルマ作戰遂行に伴ふコーカサス、近東方面の兵力配置に關し西南太平洋の防備態勢を[illegible]、極東の英軍兵力配置に關し重大決定を下す目的の下にシンガポールに飛んだものと觀測してゐる、即ち同司令官は同半島駐屯英軍司令官等と協議の結果、マレー半島防備に關し現有兵力を以てして重大な缺陷はないとの結論に到達すれば、同司令官は現在自己の手中にある部隊並びに軍需資材を印度に回してコーカサス作戰に備へる方針と云はれる

而して極東、コーカサス等に於ける英國の戰略は極東の戰局が[illegible]如何かに戰局が波及した場合通じて緊急なる兵力移動は不可能と見られ、從つて一度決定した兵力配置は今後の變更を許さぬものとなるので、ウエーヴェル司令官の今回の決定は極めて重大視されてゐる

厚生次官更迭

新次官に武井人口局長

【東京發同盟】兒玉厚生次官は今回厚生省内機構改革を機として辭表を提出したが、右後任には厚生省人口局長武井群嗣氏が決定、又人口局長の後任には現愛媛縣知事中村敬之進氏が決定、右に伴ふ内務、厚生兩省の異動は五日決定發令の筈

任厚生次官 厚生省人口局長 武井群嗣

任厚生省人口局長（一） 愛媛縣知事 中村敬之進

依願免本官 厚生次官 兒玉九一

◇武井新次官は群馬縣出身、本年五十三歳、大正八年京都帝大卒業、内務省に入り土木局道路課長、岡山縣知事となり、昭和十六年八月厚生省に人口局設置と共に初代局長に任ぜられ今日に至つた

愛媛縣知事 島田氏決定

【東京發同盟】中村愛媛縣知事の厚生省人口局長轉任に伴ふ後任には現企畫院總務部長島田昌勢氏に決定、右に伴ふ内務、厚生兩省の異動左の如く發令した

任愛媛縣知事（一） 企畫院部長 島田昌勢

任内務省監察官（二） 兵庫縣警察部長 中島[illegible]

任企畫院部長（一） [illegible] 横山[illegible]

臺北州保安課長に臨元種三郎氏發令

臺北州では保安課長[illegible]の後任[illegible]左の如く發令した

命臺北州保安課長 臺東廳警務課長（警部） 臨元種三郎

命臺東廳警務課長 [illegible] 清水[illegible]

齋藤長官も上京

九日、森部局長も共に

齋藤總務長官は臨時議會出席のため九日の便船で上京することとなつた、なほ森部内務局長も中央と當面の事務折衝のため同船で約一ケ月に亙り上京する

伊藤武官六日着任

酒井少將は九日離臺

新任臺灣總督府武官伊藤少將は六日基隆入港の便船で着任、直ちに自動車にて臺北市に向ひ官邸に入る豫定である、なほ前任武官酒井少將は九日の便船で離臺歸還の途につく筈

米政府五十隻の護送船建造

【ワシントン三日發同盟】米海事委員會の三日發表に依れば米政府は武器貸與法に基き英國用として護送船五十隻を建造することに決定したが、右建造費は二億弗内外で[illegible]

モスクワ陷落寸前

ソ聯放送＝戰局重大段階に入る

【ニューヨーク三日發同盟】AP・モスクワ電によればモスクワラジオは三日モスクワ攻防戰は益々重大段階に入つた旨左の如く放送した

モスクワ攻防戰は最も重大なる段階に入つた、獨軍はモスクワ西側に新たに相當部隊を派遣して攻勢の強化に努めてゐる、一方クリミヤ半島の戰闘は激烈を極めてゐる

獨軍、クリミヤ猛進

セバストポリへ卅二粁

【ニューヨーク三日發同盟】APロンドン電が三日報ずる所によればクリミヤ半島を席卷中の獨軍はセバストポリ北方三十二キロのバフチサライに達した、一方獨軍一部隊はケルチ目ざして東方に進撃中である

（註）バフチサライは一日獨軍が占領した同半島の首府シンフエロポリ西北二十五粁、南部クリミヤの森林地帶にあり人口一萬三千餘、商業都市である

【ベルリン三日發同盟】獨軍司令部發表＝

一、獨、ルーマニア兩軍は三日クリミヤ半島において退却中のソ聯軍を二集團に分裂せしめたが、これ等二集團の内一つはセバストポリから、他はケルチから逃走を企圖してゐる

一、獨空軍は赤軍引揚げの爲めに準備された艦船を襲撃、十隻三萬八千噸を撃沈し十四隻に大損害を與へた

一、獨軍はオリョールとハリコフの中間にある重要補給交通點にして赤軍の中心地たるクルスクを占領した

一、獨軍がクリミヤ作戰を開始して以來同方面における赤軍捕虜數は五萬三千百七十五名である

獨芬軍ムルマンスクに迫る

【ロンドン三日發同盟】ロイター通信ストックホルム三日發電に依ればラップランド地域をムルマンスクを目ざして進撃中のドイツ、フィンランド兩軍は既に同市を距る二十四粁の地點に達したと

ソ聯の對芬平和提案を斡旋

ハル長官明言

【ワシントン三日發同盟】ハル國務長官は三日記者團會見席上、米國政府はフィンランドに對する[illegible]ソ聯政府の平和提案を取次いだ事實を明らかにし、同時に其後の交渉經過について[illegible]

賠償金三百萬弗

ロ號事件、米、獨に要求

【ワシントン三日發同盟】國務省は米國汽船ロビン・ムーア號が本年五月大西洋上で撃沈された事件に關しドイツ政府に對し賠償金として二百九十六万七千九百二弗の支拂方を要求した、右に關しては九月十九日ドイツ政府に對し[illegible]

產業統制會の役割

平貞藏

[illegible]

三國志（628）

（赤壁の巻） 吉川英治作 矢野橋村畫

母子草（一）

[illegible]

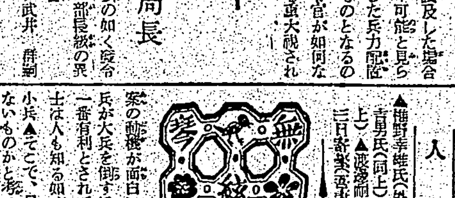

田邊發賣品
トリアノン
純正スルフアピリヂン
化膿症には
先づスルフアピリヂンを…と各方面で力説されるのは、スルファピリヂン劑の球菌克服作用が從前の一基―二基劑に優越するのみならず、特に左の双球菌性化膿症……
肺炎菌性疾患
淋菌性疾患
腦脊髓膜炎菌性諸症
……の治療に對し、多價性化學劑の眞價を遺憾なく發揮し治療期間を著しく短縮せしめるからである。
トリアノンは東亞首創の純正スルフアピリヂン劑にして一錠中〇・二瓦を含有する。

たん せき
オピール
豊島醫學博士 外八醫學博士實驗證明
主効 かぜの咳 痰、百日咳 氣管支カタル 咽喉カタル ぜんそく
副作用なく老人小兒も安心し得
價 .30 .50 1.00

各科化膿症に對する 正しい治療
NISSEN
☆治療の要諦
近時各種のズルホンアミド劑が簇出して居る際其撰定に當つては化學的純度高きものを採ることが治療の要諦と申すべきです
☆ポレオン「日染」はズルホンアミド二基ズルホンアミド劑の純正品で、内服に依り短期間に下記諸疾患に奏効するを特徴とす。
【適應症】
化膿性婦人科疾患
中耳炎
丹毒
扁桃腺炎
急・慢性淋疾
其他あらゆる化膿性疾患
包裝 二〇錠 一〇〇錠
製造發賣元 日本染料製造株式會社
一手販賣元 株式會社 招商店
ポレオン錠「日染」
P-118

三笠宮同妃兩殿下橿原神宮に御參拜

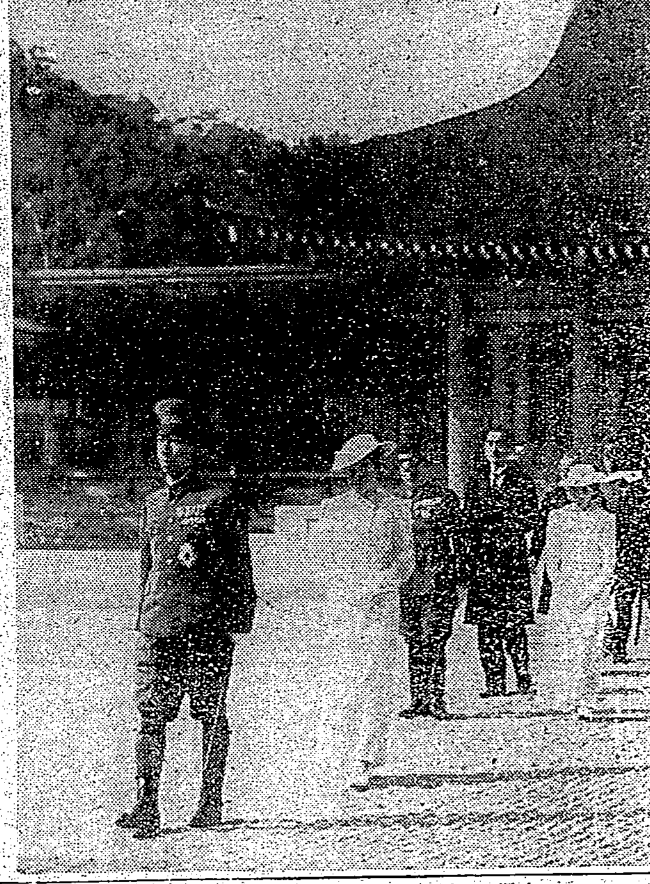

御參拜を終へさせられ御退出遊ばされる三笠宮、同妃殿下—廿九日謹寫—

令旨奉體、若人一萬
時局克服の意氣宣揚
廿二日 臺北市青年團大會

來る十一月二十二日は靑年に賜はりたる令旨御下賜記念日にあたるので臺北市では令旨の御趣旨を服膺奉行し、聖戰完遂に邁進する高度國防國家建設の一翼たる靑年をして皇國前進の先驅者たらしめると共に、臺北市靑年の士氣を昂揚し眞に國家の要請に副ふべき皇國靑年たるの氣魄を錬成すべく、この意義深い記念日を卜し午後二時から臺北市男女靑年團員二萬餘を動員して新公園で靑年團大會を開催し、終つて盛大なる分列式を擧行、それより市中行進に移る事となつてゐる、同大會の當日、二十三日午後一時から公會堂で島都靑年團大會を催し、團長、指導者、軍人援護會等各關係代表者と共に生まれた靑年奉公の氣魄を語らう事になつてゐるが、この大會への出席者を決めるため來る九日午後一時から市民講堂で役員會を開く筈である

臺北州市郡庶務課長會議
けふ豫算希望聽取

臺北州では明十七年度豫算編成を前に臣へ四日午前十時から州會議室で各市郡庶務課長會議を開催、松山總務課長が議長となり各市郡庄の希望について聽取した外皇民奉公運動展開につき種々指示するところがあつた

逞しい獻金部隊
亡くなつた息子の授業料など
軍司令部に赤心巨彈

[illegible]

青馬よ有難う
新竹新興國民學校
兒童が優しい慰問

[illegible]

法城の金屬奉公
梵鐘、燈籠も欣然參加

【東京特電同盟】金屬類の特別回收は今月から全國一齊に行はれるが、長い傳統と古い歷史に閉ぢ籠つてゐた宗教、宗派も殻を脫してこの國民的運動に欣然參加し又特殊なものを除いて總て回收することとなり目下その基礎調査が進められてゐる、宗教關係の動員については過日內務省地方局長、文部省宗教局長、商工省總務局長連名で地方長官、教宗派管長、教派統理者宛て回收運動參加方の通牒を發した、各教宗派教團の管長、統理者は直ちに具體案を立て管下の寺院、教會（神社を除く）に實施方法を指示し信者を通じて回收運動促進に協力する一方、一般家庭と足並み揃へて積極的に宗教用具や境內の工作物什器等を供出すること[illegible]

ととなつたがその範圍は
◇宗教用具　梵鐘、半鐘、鰐口、佛具、香爐、燈籠、花立、蠟燭立、照明用具、護摩壇用具、厨子
◇境內工作物　燈籠、金屬塔、金屬手洗、天水受、金屬門扉等
◇什器　火鉢、燭臺、鐵瓶、藥罐、生花器、茶托等
附屬品、賽錢箱、銅板、供物皿等で現用品でも代用品のあるもの、使用を中止出來るものは[illegible]

小泉厚相等大會役員
明治神宮に奉告參拜

【東京特電同盟】臨時の祭典神宮奉讚大會は昨三日滞りなく終了、四日は武井大會委員長等役員と共に四日午前八時明治神宮に參拜大會終了を奉告した

感謝の獻金千圓

[illegible]

皇奉臺北市郡支會
總務部長打合會

皇民奉公會臺北州支部では四日午前十時から知事公邸で各市郡支會總務部長打合會を開催、三輪支部長以下關係者出席、奉公班午後、靑年訓練、指導等各事項につき懇談打合を遂げ州支部の方針を明かにしこれが實施に萬全を期す事を申合せて午後二時過ぎ閉會した

…ねがろく……
移動演劇隊
今月下旬から島內巡演

[illegible]

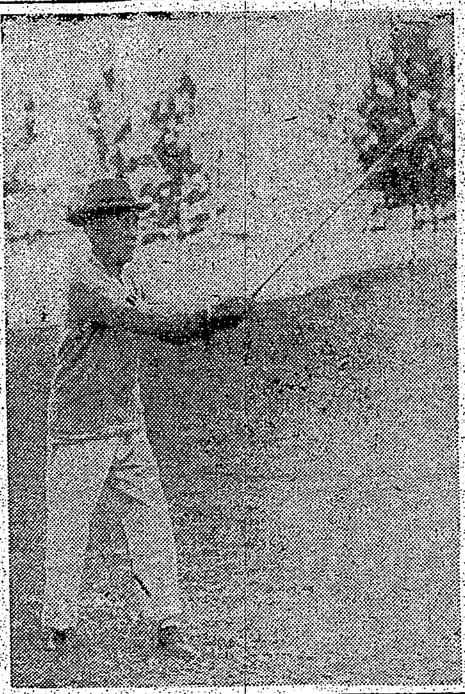

使命を前に餘裕綽々！
芳澤さん淡水でご自慢のゴルフ

佛印に赴任の途次三日來臺の芳澤特派大使は同夫人と共に四日午前十時半頃から淡水ゴルフ場に向ひ[illegible]

機雷原衝いて溯江
恩賞に福岡海軍中佐感激

[illegible]

鄕軍の士氣昂し
鄕軍臺北市城西分會で武術大會

[illegible]

全島に漲く皇民奉公運動
（六）各州廳別に見る
臺中州 下

[illegible]

青年訓練第一主義
縱橫に結ぶ奉公實踐の紐帶で前進
成果の鍵は緻密な企畫と熱

宇野特派員 現地報告

【第一】【第二】【第三】
【臺中】
【總務部關係】
【生活部關係】
【經濟部關係】

[illegible]

忙しい女房役
栗山首席隨員

[illegible]

府展あす閉幕

[illegible]

臺日文化賞
府展の二氏に贈呈

[illegible]

臺北幼稚園あす新公園で體育會

[illegible]

今夜のラジオ

[illegible]

あすの天氣

商況（四日）
東京短期前場

[illegible]

無歡勤で
感冒・頭痛に　ノーシン錠
田邊發賣品

ヤマトタイムレコーダー
ヤマトタイムスタンプ
株式會社 數口羅機製作所

假名手本 忠臣藏
六段目 目下配布中！
ビクターレコード
舞臺そのまゝをお宅へ

電機學校講義錄
高等・初等

るり羽
日本髮・洋髮ぐづれにも

夜のタンゴ
映画でお馴染の名曲！
三根耕一
テイチクレコード

ハウト
キキメ随一
株式會社 加藤松雲堂

現代 十一月號の重要記事
戰爭と勞働（座談會）
アメリカ參戰態勢の檢討
轉換過程の政治
▲日本刀の美と心…本間順治
▲モスクワの全貌…中村政雄
▲佛印の地政學的意義…小牧實繁

大阪帝國女子藥學專門學校
無試驗免狀下附

疲勞 胃腸 脚氣
V・B₁の高單位療法
強力 メタボリン錠
武田長兵衛商店

健康を創る 若素生
消化を進め榮養を充す
仁丹
胃腸を強くして根底から健康体を創り上げる
口中爽快 心身明朗

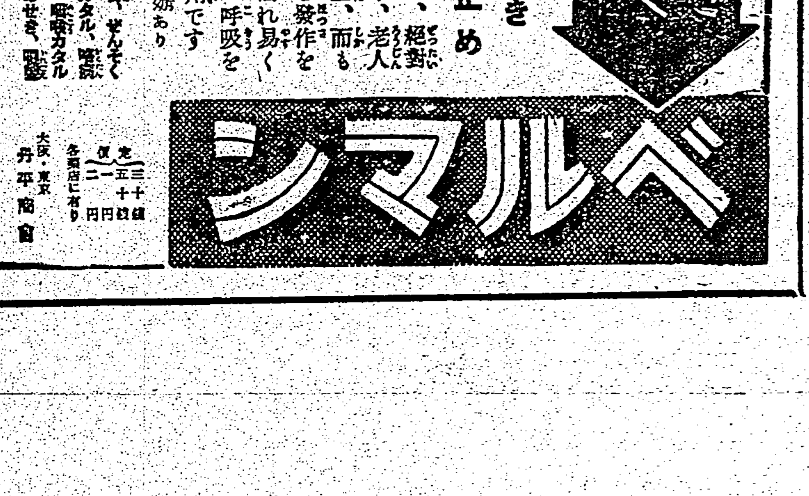
咳
たんせき ぜんそく 百日咳
中毒性なき 咳止め
ベルマシン
丹平商會

腐敗その極に達す
要人對立、民衆塗炭
『重慶見聞錄』暴露す

【廣東支局發】抗戰五年の蔣政權は抗戰必勝を唱へ虚僞宣傳を以て無智な大衆と擁蔣諸國の耳目を亂はんと躍起となつてゐるが、軍政首腦部の腐敗墮落と頽廢腐敗は其の極に達し人民の苦惱は言語に絶してゐる、然しこれを口にするものは直に特務隊の手によつて暗に葬られる、かうした末期的恐怖政治は遂に内部に熾烈な不平分子の擡頭を促す結果となり、國民黨に属せざる各黨各派の有力分子は重慶を脱出し香港に逃避する者も續出してゐる、しかも重慶を逃避したこれ等の反重慶分子は香港で人民評論を起しさかんに重慶の内状を暴露してをり……

抗戰陣營と銃後

……『重慶見聞錄』の操縱である……

四川の惡（其の一）

……

話にならぬ重慶

……重慶各官廳の官吏は『簽々到宥簽到』(出勤簿に印を捺し新聞を讀む)の流行語の如く出勤して新聞を讀み、規定時間の經過を待つに過ぎない有様だ、唯『日本は安協……

孔祥熙一家の奢

……孔祥熙一家の奢侈に至つては想像外で、彼は菓子の好物だといつてカリフォルニヤのオレンヂや外國製ビスケット等を飛行機で香港より運び、或は娘の愛犬が病氣だといつては飛行機で香港より獸醫を呼寄せる有様でその費用は凡て中央銀行より支出されてゐた、又曾て孔祥熙が上海法幣市場の放棄を決定せる際上海の米弗相場は十一元より十七元に暴騰した、ところがその以前に孔夫人は人を派して二百萬米弗を購入し一米弗につき約六元合計一千二百萬元を利得してゐたのだ……

泥棒の友は矢張

……

『嶺東華僑協會』生誕
華僑の自覺を促す
周會長は語る

……

粤東派遣軍
蠢敵に鐵槌下す
敵遺屍四五〇　捕虜一一三

【汕頭支局發】敗戰に次ぐ敗戰を重ねつつも一は和平地區に於ける物資掠奪の窺ひ一は崩れ行く士氣を鼓吹するため小賢しくも秋季攻勢を呼號する敵獨立第六師の中第十六師、第十八師主力を始め雜軍約三千餘名が潮陽西北方に於て蠢動しつつあるを探知せる我が部隊は、松尾、稻野、石井、北川、惡部、澁野、平瀬、林の各部隊は機先を制して之を殲滅すべく十月廿二日の夜陰に乘じて行動を開始、逃げる敵を包圍圈内に追ひ込み悍らその大部分を殲滅、麒麟山(潮陽西北方約十二粁)、南陽山(潮陽西南約十六粁)の二線に於て最後の抵抗を試みたる殘敵も廿三日午前中迄に完全に之を擊滅した、因みに……

譽れの鐘日紅君に
憲兵隊長・汕頭市長から賞狀と感謝狀

……

文字通り興亞の人
生れは新竹關西庄

……

チフス患者六萬
市民塗炭に瀕す

……

南方兵樂版

……

台灣の家庭
これからの主婦に必要な正しい計量の觀念

……

松茸の歯切れをもつまこものお料理

……

主婦の心得　色の落ちる洗濯物

……

商況（四日）

……

荷入綿海產然天用業工　スパニッシュ海綿
衛生完備！　机上必需品
發賣元　橘商店

リキシン
腦病　肩の凝り　便秘と酒毒　腦溢血豫防
今津化學研究所

シマズ　イタマズ
ロート目藥
適應症　結膜炎　角膜炎　トラホーム　疲勞眼　學校眼　眼瞼緣炎　麥粒腫等

腦
腦病神經系統諸病
良藥と實寶錄　無代進呈
光明丸　顧成閣　丹平商會分店

デルモライツ
肺炎・感冒に
30分でよいしっぷ藥
いるだけ溶いて使へる粉末劑
在來の濕布は皮膚を長時間覆ひ塞いで皮膚呼吸その他生理作用に有害です
デルモライツは濕布時間僅か卅分で獨特の免疫生物學的作用を發揮します
デルモライツは迅速に充血を去り熱を下げ疼痛を除き炎症を輕快にします
適應症　肺炎・感冒・氣管枝炎　咽喉カタル・扁桃腺炎　肺門淋巴腺炎・肋膜炎　神經痛・關節炎・腹痛等
株式會社　鹽澤友吉商店

●頭痛にノーシン●

どれを選ぶ？
治淋特效
治淋內服特效劑　チーユーサイド
柳韓洋行

成層圏 (106)

廣津和郎作　大貫松三畫

夢科行き (六)

「あや子さん」

あや子がドアを開けた時、難波はかう聲をかけた。

「……?」

あや子が振向くと

「僕が惡かつたです。僕が一切の事を隱してゐたのが惡かつたです。あなたに結婚を申込むなら、僕は自分の過去を先づ打明けるべきがほんたうでした。僕が惡かつたと思ひます。僕はその勇氣がなかつたのです。一切の事を打明けてあなたのお許しを乞ふべきだつたのです」

「わたしの許し?……そんな必要は少しもありませんわ。わたしには何も惡い事なんかないんですもの。……もし許しを乞はうとなさるなら、わたしに對してではありませんわ。左様なら」

彼女はドアを閉めると、足早に廊下を通り、玄關の方へ出て行つた。往來に出るとほつとした。――これで難波の事もはつきりしたし、三浦の事も片付き、難波の事も片付いた。――併し男の友達を一人一人失つて行くといふ事が淋しくない事もないやうな氣もした。

「情ある、男つて……」彼女は何といふ事なくかう呟いた。

彼女は公衆電話を探して歩いた。そしてそれを見つけると、難波野のアパートに電話をかけた。

「僕です、難波野です」

あや子から電話などがかかつて來ようとは豫期しなかつた難波野の、彼女の言葉といふだけで驚いてゐる聲が聞えた。彼女はこの難波野も自分に並々ならぬ好意を持つてゐる事は知つてゐたが、同じく好意を持たれても、人によつて不愉快だつたり恐ろしかつたりするのとしないのとがある事は不思議であつた。彼女は難波野には不愉快も恐ろしさも感じてゐなかつた。

「いつかあなたの仰しやつてゐたお醫者さんに急にお願ひしなければならない事が起りましたの。その方夢科まで行つて頂けるでせうか?」

「あ、お姉さんがお惡いんですか?」

「はつきりした病氣はまだ解らないんですけれど、急に高い熱が出たといふ電報が來ましたの。若しお呼び出來たらお願ひしたいんですけれど……」

「それは御心配ですね。今その人此處に居ないんですけれど、夕方になると歸つて來るんですが……何なら僕そこに電話をかけて頼んで見ませう。そして何とかして今夜に間に合ふ樣にしますが……後でその返事をお知らせしませう」

「それは大變ですわ。それぢや、又一時間ほどしてわたしの方からお電話しますから、恐れ入りますが、お歸れになつて聞いて頂きたいんですの」

「さうですか。それぢや聞いて置きますから、又電話をかけて下さい」

「――あなたも夢科にいらつしやるんですか?」

「ええ、今夜の夜行で立ちたいんですの」

「ああ、僕も行きたいな。秋の夢科山が描きたいな。……僕は是が非でも永野さんを引つぱつて行きますよ」

一時間後にあや子が再び電話をかけると、

「永野さんは快よく承諾して呉れました。今夜あなたの行かれる時間に一緒に行つて呉れるさうです。――僕も一緒に行きます」

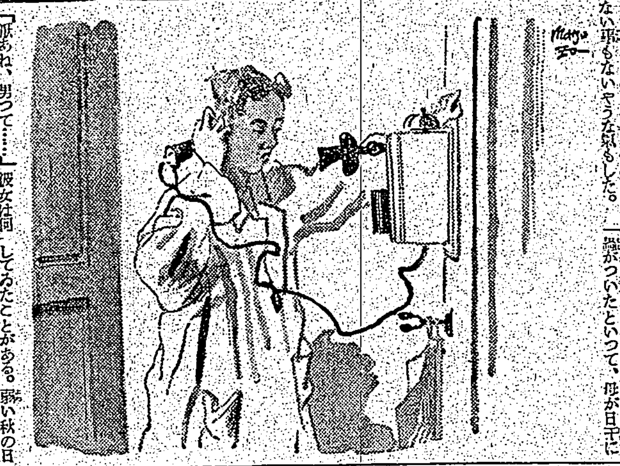

秋日雜記 (中)

長谷健

米寶のこと

食慾の秋といはれる。なるほど、このごろ私はとみに食慾が旺盛になつた。普通大人の茶碗で、二杯しかたべなかつたものが、このごろでは二杯半いただける。一つには、さい近外米の混合率が低下したためかも知れない。ところが、このごろ私の家では、米があまつて困るのである。私が時たま外で夜食をとる上、妻が胃腸炎で入院してゐるせゐであらう。毎月少しづつ殘つたものが、つもりつもつて、米櫃の中は一ぱいだ。いつか蟲がついたといつて、母が日に干してゐたことがある。弱い秋の日でも、蟲は汗ばみ出すものとみえて、それからぶり少くなつたやうであつた。

「せいぜい米をたべて下さい」と、母はいひ、「このごろよく食べてもらふけれども、まだまだ餘つて困ります」といふ。

「それでは配給を休止してもらつては」

「そんなことしたら、足りなくなつた時、元にかへしてくれないから困ります」との答へだ。

同じやうな話はしばしば聞くやうだが、これとまた全然逆な悲鳴も、時々もらされるやうである。私の友人K氏一家がその例である。育ちざかりの子供が多い上に、K氏など外で食べる機會も少いといふ。子供たちは、かへつて代用食のうどんを嫌ふが、經濟的に困るとこぼしてゐる。私が、

「それなら、餘分の米があるから分けて上げよう」といふことになつたのはごく自然であらう。一昨夜遲く、K氏は、食慾旺盛な子供たちを引きつれて、私の家に米を貰ひに來た。

「じつを申上げると、あしたの朝の分がないもので……」と、K氏は、いとど哀れなことをいふのだ。

「もつと早くいつてもらへばよかつたのに」

「これで當分助かります」

子供たちは退屈したものか、門の外に出てなかなかはいつて來ない。私はK氏の持参された袋を借り、妻母の手で米をはかつてもらつた。

「はかりが足りないといはれるといやだから」

母は小さい聲でさういひ、少しづつ加減してはかつていく。「五合桝だから一升桝よりはかりましがありますよ」ともいふ。

五升はかつて抱へてみると、かなり重い。一應K氏のところに持つていき、

「重いやうだが、この邊でどうです。まだあるにはあるが……」

「折角ですから、もう少し」

そこで二升だけはかり加へた。K氏は悠然のていである。K氏はふところから蟇口をとり出し、

「一升五十錢にしていただきます」といふ。

「それは困る。四十二錢の公定相場でいきませう。闇相場は困る」

やゝしばらく押問答がつづいたが、私は頑として應じない。K氏もやうやくあきらめたらしく、

「では、さう由へさせていただきます」

さういつて三圓五十錢差出した。暗算をすると勘定が合はない。五十六錢多い。そこで釜あたり五十錢札を二枚つき返し、さて六錢の錢といふことになつたが、六錢はどうぞ、といつてさつさと引揚げていつた。

「六錢の闇だ」と、ひとりごとのやうにいふと、妻母は、

「はかりをうんと負けておいたから闇にはならない」といつた。

臺灣風物の回想 (上)

前嶋信次

臺北に就いて何か書くやうにとの命を受けた私は、暫々紙を展べて「臨田劍峰博士と臺北」と題する追憶記をものさんとしたのであつたが、いつも途中まで來て筆を擱した。かくすること數回に及んだ後、遂にこのことに就いて書くのは中止する事にした。臨田博士と云つても、少しく説明を要するほどに古い人になつたが昭和三年に初代の臺北大學文政學部長として渡臺し、在臺僅に一年と二三ケ月にして物故された方である。その墓域は武藏野の片ほとりなる多磨墓地にあるが、既に苔むしてゐる。秋になると墓を蔽ふ楽英の實のみつやつやと陽に赤く輝くのである。こんな事をしながら日を過した爲、大變に不義理をしてしまふ事になつて心苦しくてゐる所へ、最近、西川滿氏が新潟に發表された元稿記を示み、大稻埕、士林あたりの風物を回想し、懷舊の念に堪へなかつた。先日中村地平氏にお目にかかると、同氏も士林あたりを中心にした小説を書きたいと云ふ樣な話をしてゐられた。それで思ひ立つて拙な文字で汗顔の至りであるが、いささか風物の回想をしようと思ふ。

―臺南―

臺灣を離れてから、もう大部日が經つが、その街々は目を閉ぢれば歴々と浮かび上つてくる。或日、私は媽祖の祭の日の臺南の本町通りの群衆の中に立つてゐた。先刻から、もう二時間位にわたつてしきりなく行列が目前を流れてゐる。五月末の陽は明るくて燃える樣に暑いが、しかし早くも西の方に傾いて、街は赤い斜陽の中に混沌いてゐる。本街の通りはダラダラ坂をなして、海の方へ傾斜していて、古記によれば、昔はもうすこしその邊から海だつたのである。その海であつた所は今は陸の故になつてゐて、水仙宮の前宮が丁度、郊に出る前宮の傍に落日の海に傾つてゐるが、そこへ向つて流れ込んで行くきらびやかな祭の行列は恰も、海の中へ鎌込んで行く樣な錯覺を起させるのであつた。そして、又、その感を强めるのは行列の中に龍の樣を追ひつつ練るものや、乙姫の樣な扮装をこらした美しい少女達を乗せた龜の形を示した車に載せて、悠々と行くものや、また大きやかな貝や魚の形に扮した少女達が輕やかに舞ひつつ行くものなどが、後から後からと來ることであつた。行列の一區切ごとに、嗩吶太子だとか、關帝だとか、そちこちの廟の祭神が、氣負ひ立つた若者に擔がれて練つてくる。すると、あちらからも、こちらからもけたたましい爆竹の音がするのであつた……かう云ふ行列をぼんやり眺めてゐると、何時か私は時代的にも錯覺を起して、徳川時代の初期あたり、まだ鎖國にならぬ先の臺灣の一隅に立つてゐる樣な氣持がした。何でも、長崎あたりから白い帆を張つた船に乗つて、先刻この臺江の入海にはひつて來たのである。濱田彌兵衛などと云ふ人々も一緒にゐた樣な氣もする。そして水仙宮のあたりで上陸して、この街に來て見て、偶然に媽祖の祭りの行列に出會したのだと云ふ樣な……しかし、假に、そのころ玆に來ても、やはり祭の行列はこんなものではなかつたらうかと考へた。海の中に鎌込んで行く龍宮の一族の如き、行列を眺めつつ、未だ總督の祭劇の一人になつた樣な心持になつたのは、しかし楽しい事であつた。山田長政なども、シャムに渡る前、臺灣を放浪したころは、矢張りこんな風にしてぼんやりと祭の行列を眺めてゐたかも知れない。

俳句と翼賛生活 (中)

俳句作家協會の一年

富安風生

俳句作家協會は年來つとめて國際にじめ國際の向上と進展を期するやうにしてゐる。何かの機會にいろいろの國際をきけばきくほど僕なんかも少しのんきが過ぎたと反省させられることが少くない。俳句は國際の文學で、心持は言外の含蓄にあるのだから、文字で見ただけでは、意味はいかやうにもとれる場合がある。しかも發表された俳句をよむ人は専門家ばかりではないと云ふ事を考へると、平時はとにかく今日の時勢の下では、たとへば或る一つの俳句、或は一つの言葉だけでも、それをつかまへて一々素人の

細かく神經を働かせねばならぬことである。自分の俳句を一應愼重に作つてさへそれは間違はない。それが正しいのだ。といふわけには今日はいかなくなつてゐるのである。

だからといつて僕が國策俳句・御用俳句――そんなものがあるかないか知らぬ――を叫んでゐるとは思はれては困る。直接に時局がかつた俳句を作れと云ふのではない。それは勿論の事で、要するに健康な俳句であるかないかが問題なのである。何を詠じてゐるかではない。その俳句が新しい國民詩として大切な使命の一つを負ふに足るかどうか。

つたといふことをよく心にしてて、ほんとにつつましく――謙虚こそ俳句の最も嚴愛な作家の一つだ――反省しさへすれば、良識そのものからお互いに考へつくはずだと思ふ。と同時に一方また、俳句作家のやうな傍観的な態度、上下の間に介在して事態の發達にはかりやもすれば自らに卑くなりがちな作家に對して、總ての反省を促す役目を果すことも必要だと思ふ。これも國家の、大きな、併しながら重要な作家の一つだ。俳句の健康性と不健全性とか、俳句の流派などに拘泥するものでないといふ事でもない。たとへば、古い俳句ならすべて健康俳句かといへば、古い俳句にみな非常時的な要素を眩つた俳句かみな非常時性がかかるわけがあるといふのでもない。――そんなわけがあつていいはずはないのである。ただ自然に新しく出發した國民詩としての本來の使命に立ち、日本的な心の擴ひに役立

つものかどうかだけが考へられていいのである。俳句作家である以上、先づいい俳句を作らなければならぬのだがその「いい」といふ意味も時勢の背景を離れてはいへないことだ。(これは俳句に限らないが。)たとへば藝術至上主義的にいい俳句が、すぐに今日のいい俳句でないことを知らなければならぬのである。いい作品を示すことによつて國民精神の昂揚に貢獻することは、まさしく時局下作家の奉公の途ではあるが、それだけではまだ足らないので、積極的に俳句を大衆の間に浸潤せしめる、大衆に健康な慰めと潤ひとを與へるといふ仕事に努力のありたけを盡くことも、時局下作家の職域奉公の他の一つの途だと思ふ。これは作品以外の行動であつて、いはば一つの俗

事である。甘んじて身を落してその運動に當らうとすると――こにも俳句作家の大事な翼賛生活があるのである。

かういふ仕方は、一部の人には氣に入らぬかも知れない。しかし氣に入るの入らぬの時ではない。時代の要求は俳句を古き世界に遠ひやらうとしてゐるのではない。いてそれ、落ち着いてゐるやうにみえるところを逃かに通りこして來てゐる。以前に比較して作家の數も少なくなり、表面の華々しさを消えてゐるが、俳句の健全な生長が少しも先きが止まつて居ないので、高く健かな健康性をいひ、おとなしく強く、美しく、ゆがみのない健全な生長で、たけくしく――へと伸びて行くことが求められるかと思ふ。

白い帽子(府展)　根津勝子

漢詩　魏清德選

臺灣神社　平岡　晴良

莊嚴社宇劍山中。赫々神威遍近東。南士即今皇化洽。皆民齊仰白川宮。

感賦　大盛　雨江

[illegible]

樹間小径(府展)　相澤謙一

野へ山へ

趣味　坂口利夫

秋風が肌に冷い楽しい季節となりました。滾々と流れる白雲を眺めつつ岩を攀ぢ野を歩くに最も相應しいときです。白銀の波美しい芒に招かれて淡頭山方面へ、或は脈絡の海原をも遙かに望み得られる大屯方面へ……大いに脚力の鍛成へ體力の增强へ、この好季節を逃さぬ様努力して下さい。現下の日本を背負つて立つすべての人人が、眞に醫者にかからぬから健康であると云ふ樣な低い健康度では駄目だと思ひます。眞に國家に役立つ爲めには、更に積極的に心身を鍛錬强化すると云ふ事が必要です。然しながら最近一擧の流行の樣に瀰漫する登山者、ハイカーの中には未だに物見遊山的氣分で出かける人が多く、漫然と都會の延長の樣な服裝でブラブラ歩いてゐるのを見る事は遺憾だと思ひます。山歩きには何等の規則も制限もないとは云へ、常に無意識、無反省にただ歩き廻ると云ふことは、戰時下の登山者として大いに考へなければなりません。例へば驛の構內、汽車の中或は山道、山頂等に於て"山に行く者の態度"を知らぬリュックを背負つた連中の相當多いことです。登山は遊びではないのです。「健全なる娛樂」としてその實踐の方法を誤らぬ樣一つの心構へを常に持つて居て欲しいと思ひます。登山こそは近代文化によつて汚濁せられた生活を浄化し、その素朴な生活、困苦缺乏の精神によく耐へなければならぬ生きた鍊成道場であります。山での經驗を、山での生活を、そして山によつて培はれたところの純粹な人間味を持ち歸り明日の職域奉行の原動力としなければならないと思ひます。

登山者への希望注意事項を二、三申しますと

一、登山或はハイキングの計畫、實行に當つては必らず經驗の豐富な人格的にも優れたそしてそのパーティ全員より尊敬され得る人を指導者(リーダー)とする事が第一條件です。二人、三人連れの調子の揃つた場合は別として職場となると年齢、年齢の人達が集るのでリーダーは常に弱い者を念頭に行動し、天候の見通し、乗物の注意等を怠らず更に遭難防止の策をよく守り各員の特長の行く賢明な行動をとる事が大切です。

二、登山者は無理をせぬ事です。殊に己が身體に適當と思はれる範圍で行動する事です。嶮路々々と云つても之を盲目的に行ひ、行き過ぎて病人になつたのではあまり無意味です。

三、山の自然美と施設物(山小屋指導標等)を傷付けぬ事、花を手折り、山頂には紙屑、空罐等を散らし放題にすることは登山者の最も恥づべきことです。

四、華美な服裝を避け、實用第一とする事、これからの季節には何時雨に遭つても困らないだけの身仕度を必らず忘れてはなりません。完全な雨具を持ち、着更へ一揃ひ、タオル、靴下等は直接リュックに入れず防水完全な物に包んだ上收め度いものです。裝備の不完全が屢々事故の原因となりますからよく注意しませう。

五、最近著しく多くなつた女性ハイカーへの注意は、あまりに荷を持ち過ぎる事です。それも必要なものは少く贅澤な食料品の類、化粧品の類がびつくりする程入つてゐるのは大いに改めて欲しいと思ひます。山では努めて粗食に馴れ服裝も實用本位とし、其の他の持ち物も要を得た邪魔にならぬ物を選びそして必らず手に提げない事です。手に提げる事は疲勞を早めるばかりでなく、疲れるに從つて往々忘れ物をしがちになります。リュックに入れるか、風呂敷包として背負ふかの何れかを是非選んでいただきたいと思ひます=筆者は趣味登山會々員=

獻金

馬公要港部扱

▲九月中抽兵器獻納　臺北武官府取扱

臺問袋二七袋全臺灣學校皇軍慰問淡水高等女學校代表有坂一世、同七五袋同臺北第三中學校代表大欣鐵馬、同一二一袋同淡水部代表坂井要次郎、臺灣婦人界二〇〇冊東務部寺永尾好郎、同二〇〇冊東部寺永嘛格、慰問袋七、〇〇〇袋愛婦臺灣本部本部長齋藤哲子、サンデー毎日二〇〇冊東京日本橋區前田商店前田善三郎、同二〇〇冊同本所區松澤商事鐵工所中村昌七、同二〇〇冊大阪市北區鐘前大阪支店、週刊朝日一〇〇冊名古屋市東區大阪合同株式會社名古屋支店、同一〇〇冊同西區愛二商船阿部萬平、同一〇〇冊同昭和區緑ケ丘高等女學校、同一〇〇冊同西區這山商店名古屋支店、同一〇〇冊愛知縣商戸市陶磁器商業組合、同一〇〇冊同商戸高女野末啟、サンデー毎日一〇〇冊嘉義市西門町洪成宗、同一〇〇冊嘉義部專修農業學校寶島武德、同一〇〇冊臺南州虎尾街竹村廷旺、同一〇〇冊嘉義市西門町永田信義、同一〇〇冊同末廣町青野富一、同一〇〇冊同元町東方榮其、サンデー毎日一〇〇冊嘉義郡民雄國民學校兒玉乙三郎、同一〇〇袋嘉義市西門町西村劍財、同一〇〇冊同榮町山田弘毅、同一〇〇、同吉本米次郎、同一〇〇冊同永登令治、同一〇〇冊同西門町喜多兵太郎、同一〇〇冊東京市本所區墨田ゴム工業增田榮一、同一〇〇冊同神田區中井齒科商店

文化彈

▲赤外線、可視線、紫外線の作用と人體生理機能」が載つてゐる第十輯には細谷雄二教授の「日光について述べた後、紫外線の作用上に於て定説の如く取扱はれてゐる研究業績の大部分が、溫帶しかも西歐に於て人工光源を用ひ白色人種を對象として行はれたものであつて、臺灣に住む我我の身體に適用することは不可能である、よろしく内臺人を對象とし天然光源たる日光を主として研究し、新しい標準を立つべきであると論じてゐるのは、傾聽すべきである

▲單に日光の問題のみではない、臺灣に居住する以上文化全般にわたつて、南方發展の基地たるわが臺灣に根をおろした眞の研究を積むべきであらう

臺灣に根をおろせ　▲楽天の「記念論文集」も刊行既に十回となつた、最近の

書評

◆日本書道新講(吉神義則著) 書樣でない、眞の日本書道の完成をめざして、精神の鍛錬となり、人格の修養となる講義を述べたもの、即ち平假名に表現された生粹の日本魂を説き、神品「高野切」を取上げて詳しく語り名の種類「宗手」「女手」「男手」「片假名」等の特徴、極意を一々實例を上げて論ずる等、書道一特に日本の假名に志す人には極めて有益な書物である、參考圖版數十枚揷入され、書帖としても楽しい(菊判布裝三三二頁四・五〇東京市神田區小川町三ノ八白水社)

◆青春の土(瀬木淳著) 青春の土、淡雪の街、勝利の國三篇を收む(四六判紙裝三二四頁一・二〇東京麴町永田町與亞文化協會)

◆獨逸資本主義の變貌(日本工業倶樂部調査課譯) ヒトラー治下の獨逸資本主義はどう變貌してゐるか、本書は凡ゆる角度から之を檢討するとともに獨逸經濟の現實を彷彿せしめてゐる。附錄に獨逸勞働號法案がある。(菊判上製四六四頁二・八〇東京京橋區西實業之日本社)

二十四棋士勝繼戰

△六段加藤治郎(第五十八回の第3局)平手　先手▲五段長谷川清二郎

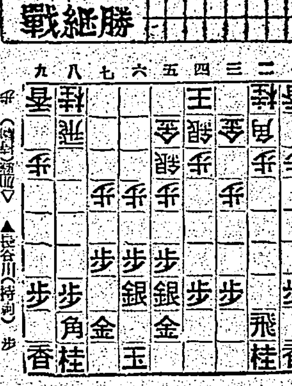

▲四六步(5分)　△四四步(一)
▲三六步(一)　△四三銀(一)
▲七七角(9分)　△三三角(一)
▲五九角(17分)　△五一角(一)
▲三八飛(27分)　△七二飛(10分)
▲八六角(54分)　△二四步(35分)
▲三五步(29分)　△同　步(一)
▲同　飛(一)　△三四步(一)
▲三八飛(7分)　△二三銀(一)
▲七九玉(一)

指手五十三手　持時間各六時間
消費時間　▲三時間五十三分　△二時間四分

見事な二四步

觀戰記　金易二郎

長谷川君は得意の將木に組んで置きながら「斯う云ふ、將棋に不得意で困る」とニヤリと笑つた「全く、敵といふものは本當の事は言はないもんだ……」近頃の若い人は油斷が出來ぬ」加藤君は老人らしい口を利くが、三十二歳、互に自重して四ツに組み大將棋になりさうだ

加藤君は一向に變化を狙はず、スンナリ敵と同型に運んで無策綿……

「結局後手が損だが仕方がない」「昔と違ひ、將棋はさうは言へません、何故なら、先に突けば、先に取られますから」と長谷川君は至極眞面目……一寸と、考へに沈んだ

切るか、切られるか、必死の氣合が盤上に流れて、長谷川五段は決然、八六角、敵の七筋、步の交換を拒んだ。

守勢の八六角――加藤六段は惜しみなく六筋の眞っ直に吹つた、上手かさに長谷川君と睨み、鋭く「二四歩」と打つて敵が解けるか――二四歩一本ゆづと讀んで二四歩、大勢を察した左翼の延長は見事だ

木村名人講評

先手八六角に先手勢となつて疑問である。此處に四五步三五步、一四步と指すべきで、これ程先の得がある。

後手二四步以後は先の損である、敵角が八六に在る時は先手は必ず減少守勢となれば、攻撃力は必ず減少する、この場合に左翼に盛り上らんとした作戰は大局の動向を察知して至極とれるべき順序である

本社主催 日本棋院 十人拔大碁戰

第八局の十二

一回戰 五段(先番)藤田豊次郎

四段(コミ出し)鈴木秀子

時間各九時間　一分以內切捨

消費時間(白)七時間四十二分 (黑)七時間二十九分

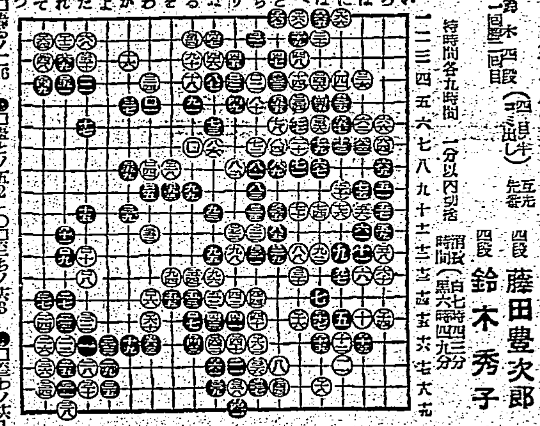

劫にした理由

評解　七段　瀨越憲作

◇左上隅白口六四のツギは、十目位に相當する手

◇黑は右上邊に於て口六五と八ネ、白口六六の押さへに口六七と劫に受けた、一寸見には此處をなぜガッチリと口六八にハネ粘がぬかといふ疑問が起るが、黑としては形勢が幾分非であるから此處を劫に受けて何とかして此處を敵にあやまらせて置いて、左の方へ「るノ」と先手でハネツギたいのである

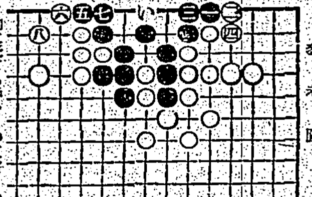

參考圖

劫に受ける手をもつて右もハネツギ、左もハネツグと參考圖の形となり、白八とカケツイたとき、

◇支那社會の組織と展望(池田嶺著) 汪首席の同志であり、現に國民政府國際宣傳局長の要職にある著者が、支那社會の過去、現在を語り、新國民政府の生存を支持とする新支那の將來に指示を與へてゐる(東京上書一八六頁三・二〇東京神田錦町三丁目育生社)

登錄商標　明治四十年四月二十三日登錄許

戰勝丸

慢性 急性 胃腸・肺・肋膜藥

戰勝丸の主治效能
胃病、腸病、腸カタル、溜飲、消化不良、健胃强壯、胃弱、胃痛、嚏氣、嘔吐、腹痛、水傷食傷、肺結核、肺炎、肺尖カタル、肋膜炎、氣管支炎、氣管支カタル、袪痰、齲齒

定價　金一円　金二円　金三円　金五円　金十円

本舖　大阪市北區上本町八丁目　浪速製藥株式會社

合資發賣元　台中市榮町四丁目拾番　林溪泉大藥房

特約店　二林全安大藥房　夏林炎山藥房　土庫天壽堂藥房　基隆市錫技藥房　西螺街隆安大藥房　彰化市黃來發藥房　台南沈長泰藥房　北港源泰藥房　朴子資生堂藥房　麻豆街春成堂大藥房　高雄市五洲大藥房　屏東市信安大藥房

瓦斯熔接器

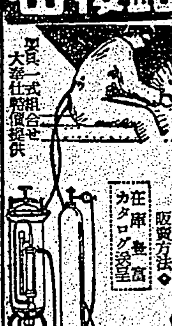

あらゆる金屬作業を最も簡易化する瓦斯熔接と切斷工法

新設購入の絶好機會
◎將來ある製品の新しい販賣方法◎
在庫豐富　カタログ送呈

專門製作　根津工業株式會社　大阪市港區九條中通二丁目

琴風手ロトエアピ

色音ナル快軽ノ子調ナル朗明ノトーゼ

ペロー色彩極ク多レトノ和調トーテボノ白鍵

營業者ニ限リ御カタログ呈

ギター界代表　シレネギター

軍隊ラッパ製造元　中芥樂器店　大阪日本橋四丁目 電戎一五一二三番

銭入 袋物現金問屋

(商報送呈)

株式會社 廣島屋本店

大阪市東區博労町一丁目二八

電話船場一二六〇番　振替大阪六四三七五番

治療參考書進呈

肺ろうまく

理由なく体が瘦細る人　毎日微熱高熱に惱む人　常にセキと痰の出る人　血痰或は喀血に怯ゆ人　動悸がして肩の凝る人　風ひき易く頭へ痛む人

顔色惡く体のダルイ人　胸や背に鈍痛を感ず人　安眠出来ず盗汗出る人　胃腸障害食慾不振の人　神經過敏でイラだつ人　蓄膿症或は貧血の人

肺結核・肋膜炎・肺尖カタル・肺膜炎にて御惱みの方は速かに御相談下さい。轉地や入院はせなくとも、自宅に居乍ら僅かの費用で立派に治す事が出來ます。家庭に居乍ら療養のしたい人々の爲にどうすれば早く治す事が出來るか、どうすれば再發しないか、正しい養生はどうすればよいのか、どんな食物を選ぶべきか、恢復期の注意等に就て、結核患者の見逃せぬ大與有益にして非常に參考となる、左記の治療參考書を三冊無料にて差上ますから御遠慮なく御申込下さい。

A 治驗例の數々…一册
B 正しい家庭療法…一册
C 新生…一册

治療 參考書無代送呈

(申込先) 大阪市港區石田市場町二ノ百 角田本家 角田正直
電話築港三三七番　振替大阪三三三三番

淋疾の決定藥・二基性アミドリン主劑

强力リベール錠

主治　急性淋病・慢性淋病・副睾丸炎・膀胱炎・丹毒・中耳炎・腎盂炎・外傷化膿・面疔・扁桃腺炎・齒槽膿漏…等

發賣元　竹村製劑所　大阪市東區久太郎町

話題

淋疾は姑息劑の服用や洗滌では治らぬ。此等は唯だ尿道表面だけの殺菌に止まり、深部の菌は常に殘留するので、飲酒、勞働、季節變化等、僅かの刺戟で再發する。ところが今街の話題となつてゐる内服劑强力リベールの驚異的藥效を檢討してみると、之はその殺菌作用が在來療法とは逆に體內から行はれるからであり、藥液は全身を循環して菌の生存、殘留を許さず、尿道症、止膿止痛等、自覺症狀を迅速に消退させ男女淋疾は勿論、一切の化膿症を根治させる當然の理由が首肯されるのである。

貧血と肝臟

榮養劑 一般貧血 病後 妊娠 產婦

肝臟が古來貧血に賞用されて來たのは、その中のヘモゲーンに因る――が、本劑はその他ビタミンA・D・B_2・鐵・銅・諸榮養の豐富なる水產動物の肝臟實質を天然のまゝ保有し、一般貧血・惡性貧血に從來の造血劑より優れた効果を發揮す

胃腸を害せず――A・D單位不變の甘美乳衣錠

農林省 水產試驗場 創製

エーデル

わかもと本舗のDA劑

定價 百錠 二圓三十錢

AIII 4+14

國を護つた傷兵護れ!

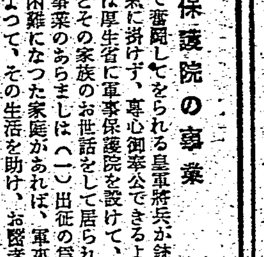

軍事保護院の事業

前線で奮闘してをられる皇軍將兵が銃後の事を氣に掛けず、專心御奉公できるように國家は厚生省に軍事保護院を設けて、兵隊さんとその家族のお世話をして居られます。その事業のあらましは(一)出征の爲に暮しが困難になつた家庭があれば、軍事扶助法によつて、その生活を助け、お醫者にもかけてあげる等(二)戰歿勇士の遺兒の教育、未亡人や家族方に裁縫手藝等の職業を教へる(三)傷痍勇士の復職、轉職の世話や、商賣を始めるならその元手の補助とか又、適業に入る爲職業教育を施す等で、大層大がゝりな事業であります。

わたくし達の務め

國家の軍人援護がいかに完備されても、國民全部の熱烈な後援がなければ立派な効果は上りません。銃後國民が心を協せて「譽の家」の方々をお援けする事は、聖戰下、日本國民のなすべき最も大切な務めです。

赤玉ポートワイン本舖　株式會社　壽屋